

LAPORAN
PENYELENGGARAAN
PEMERINTAHAN DESA (LPPD)
TAHUN 2022



DISUSUN OLEH
KEPALA DESA MOJOGEDANG

BAB I

PENDAHULUAN

Dalam rangka penyelesaian dan pertanggungjawaban tugas Kepala Desa Mojogedang untuk akhir tahun Anggaran 2022, yang berakhir pada 31 Desember 2022, ternyata untuk Penyelenggaraan Pemerintahan Desa masih dihadapkan pada sejumlah kendala yang memerlukan upaya pemecahan melalui kebijaksanaan dan langkah yang terprogram disertai strategi yang tepat.

Dengan demikian untuk kelancaran tugas berikutnya lebih mendasar atau memacu pada pelaksanaan dan perencanaan program kegiatan yang ada, sesuai dengan Anggaran Pendapatan dan Belanja Desa pada Peraturan Desa Tahun 2022.

Seperti yang telah kita laksanakan bersama Pengurus BPD Desa Mojogedang ini, bahwa pembangunan di Desa ini adalah dari rakyat, oleh rakyat dan untuk rakyat, berarti pembangunan dilakukan oleh rakyat dan hasilnya di nikmati oleh rakyat pula. Jadi keikutsertaan masyarakat dalam pembangunan sangat penting artinya, terbukti di wilayah Desa Mojogedang, semua masyarakat semakin tahu arti Pembangunan, baik mental maupun spiritual.

A. MAKSUD DAN TUJUAN

***MAKSUD**

Memberikan pemahaman yang mendalam terhadap berbagai pengertian pelaksanaan kegiatan Pemerintahan, Pembangunan dan kemasyarakatan dalam melaksanakan tugas sebagai Kepala Desa sesuai dengan tugas pokok dan fungsinya.

***TUJUAN**

1. Memberikan wawasan pengetahuan dan peningkatan pemahaman terhadap kebijakan umum dibidang Pemerintahan sesuai dengan Undang-undang yang berlaku.
2. Memberikan Pemahaman kebijakan Pemerintah Desa dalam konteks Otonomi Daerah dan prediksi permasalahan di Desa di masa depan.
3. Menumbuhkan pemahaman permasalahan Desa bagi Aparatur Pemerintah dalam memberikan pelayanan kepada masyarakat.
4. Meningkatkan kemampuan Aparatur Pemerintah Desa dalam memahami dasar dasar hukum dan produk Hukum di Desa.

D. DASAR HUKUM

1. Undang - undang Nomor 13 tahun 1950, tentang Pembentukan Daerah-daerah Kabupaten dalam lingkungan Propinsi Jawa Tengah;
2. Undang-undang Nomor 32 Tahun 2004, tentang Pemerintahan Daerah;
3. Undang – undang Nomor 33 Tahun 2004 tentang Perimbangan Keuangan antara Pemerintah Pusat dan Pemerintah Daerah ;
4. Peraturan Pemerintah Republik Indonesia Nomor 72, tahun 2005, tentang Desa;
5. Peraturan Daerah Kabupaten Karanganyar Nomor 9 tahun 2009 tentang Kepala Desa dan Perangkat Desa

C. GAMBARAN UMUM DESA

a. Batas Desa :

- Sebelah Utara : Desa Pendem
- Sebelah Timur : Desa Ngadirejo
- Sebelah Selatan : Desa Sewurejo
- Sebelah Barat : Desa Pojok

b. Luas Wilayah Desa Mojogedang :

- Sawah : 164 372.5 Ha.
- Tegalan : 81 0500 Ha.
- Pekarangan : 102 4530 Ha.
- Perkebunan : 2 0000 Ha
- Lain - lain : 30 6120 Ha.

Jumlah : 378 4875.5 Ha.
=====

c. Penduduk :

- Laki - laki : 2.357 Orang.
- Perempuan : 2.480 Orang.

Jumlah : 4.846 Orang.
=====

- Jumlah KK : 1.162 KK

d. Pendidikan :

- Taman Kanak-kanak : 98 Anak
- Tidak Tamat SD : 410 Orang
- Tamat SD : 2.005 Orang.
- Tamat SLTP : 1.270 Orang.
- Tamat SLTA : 682 Orang.
- Akademi : 65 Orang.
- Sarjana : 82 Orang.
- Belum Sekolah : 86 Orang.
- Tidak sekolah : 86 Orang.

e. Mata Pencaharian :

- Tani : 581 Orang.
- Buruh Tani : 244 Orang.
- Karyawan swasta : 325 Orang.
- Pedagang : 85 Orang.
- Wiraswasta : 97 Orang.
- ABRI : 4 Orang.
- PNS : 95 Orang.
- Pensiunan : 24 Orang.
- Jasa : 17 Orang

f. Pemeluk Agama :

- Islam : 4.561 Orang.
- Katholik : 25 Orang.
- Kristen : 79 Orang.
- Hindu : 4 Orang.
- Budha : - Orang.

g. Keluarga Berencana :

- Akseptor KB
 - PIL : 45 Orang.
 - IUD : 70 Orang.
 - Suntik : 475 Orang.
 - Kondom : 3 Orang.
 - MOP : 1 Orang.
 - MOW : 86 Orang.
 - Implan : 50 Orang.
 - KB Mandiri : 730 Orang.

BAB. II

PROGRAM KERJA DAN PELAKSANAANNYA

Melihat perkembangan zaman dan kemajuan teknologi canggih untuk mengembangkan era Demokrasi di Negara kita, termasuk di Desa, dan melihat semakin rumitnya pengaruh di pedesaan yang sangat kompleks, dalam hal melaksanakan tugas sebagai Kepala Desa baik yang sudah terlaksana maupun belum, untuk menjalankan tugas dan roda Pemerintahan yang terarah, mencapai sasaran perlu diprogramkan suatu langkah kerja baik jangka pendek, menengah maupun jangka panjang, hal ini kita laksanakan dengan program kerja tiap tahun sbb ;

1. BIDANG PEMERINTAHAN DESA

1. Sunan Organisasi Pemerintahan Desa sesuai dengan Peraturan Daerah

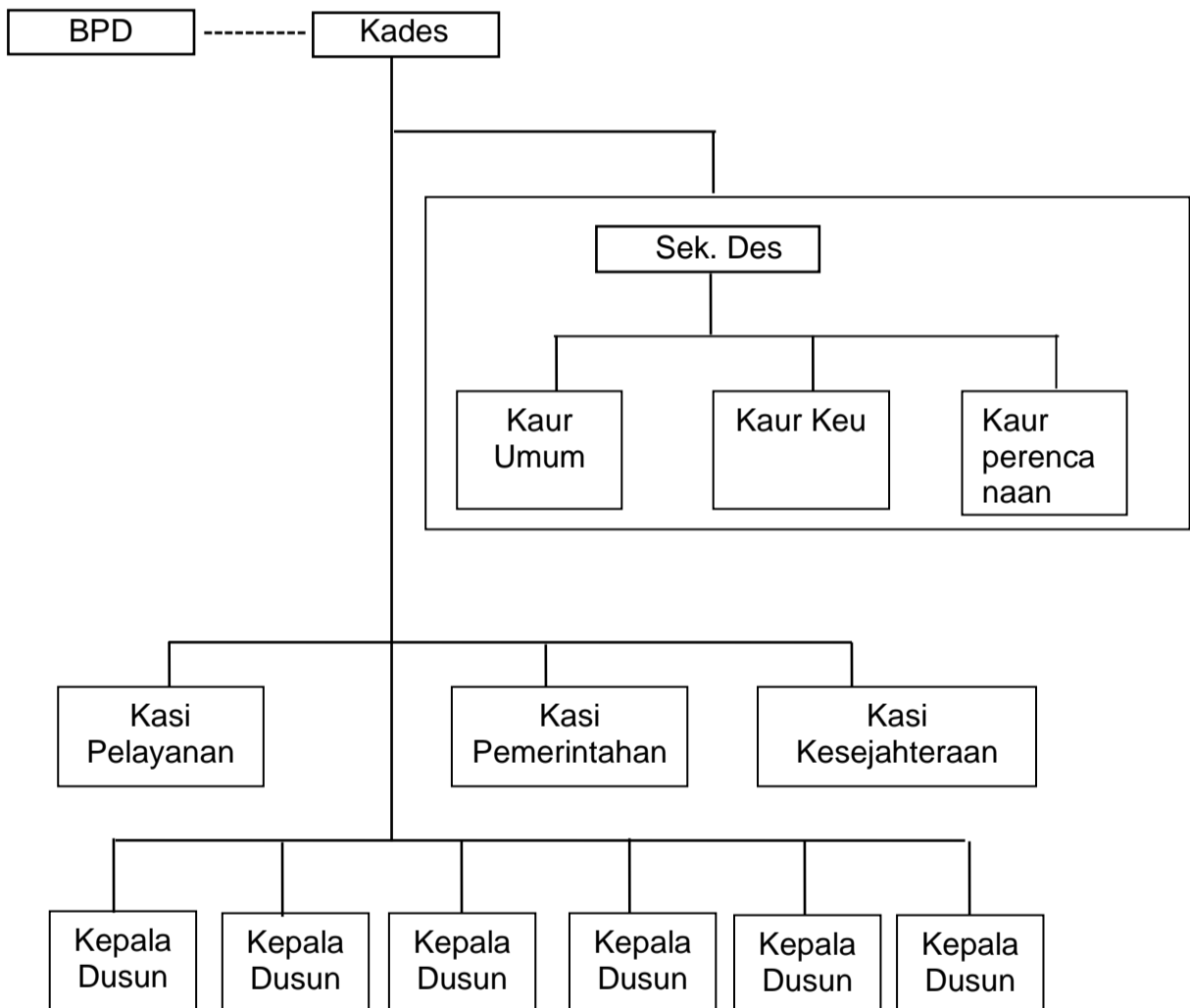

2. Penyelenggaraan Administrasi Desa.

Dalam rangka mewujudkan berfungsinya Kantor Desa secara benar dan baik, sehingga sumber data, pusat pengolahan data, pelayanan kepada masyarakat dan pusat kegiatan Administrasi Pemerintah Desa, beberapa kegiatan yang telah terus berjalan antara lain :

- Pengadaan sarana perkantoran kearah yang memadai.

- Memelihara kebersihan dan keindahan Kantor serta kelengkapannya.
- Menyediakan dan mengembangkan data wilayah dalam bentuk Monografi, Profil Desa, peta wilayah serta Struktur Organisasi Pemerintah Desa.
- Menciptakan dan menumbuhkan iklim dan suasana kerja yang baik dan dinamis di antara Perangkat Desa.
- Melaporkan segala kegiatan baik yang bersifat umum maupun khusus kepada Camat, dengan memperhatikan dan berpedoman kepada ketentuan yang telah ditetapkan.
- Melaksanakan pengelolaan dan memelihara dengan baik Administrasi keuangan Desa.
- Dan lain sebagainya kegiatan kemasyarakatan.

3. Upaya peningkatan swadaya masyarakat.

Guna untuk meningkatkan partisipasi masyarakat yang seluas - luasnya dalam pembangunan Desa , kami mengutamakan musyawarah / mufakat dengan para tokoh / pemuka masyarakat, beberapa upaya yang kami maksud,diantaranya :

- Mengusahakan keterpaduan antara potensi swadaya gotong - royong masyarakat dengan bantuan dari Pemerintah dalam membangun Desa.
- Memelihara dan memupuk jiwa kegotong royongan masyarakat dalam pembangunan Desa.
- Menghimpun dan menggerakkan partisipasi masyarakat dalam pembangunan melalui wadah LPMD.

4. Pembinaan Organisasi Pemerintah Desa.

a. Jumlah Perangkat Desa

- Sekretaris Desa : 1 orang.
- Kepala Seksi / Urusan : 6 orang.
- Kepala Dusun : 6 orang.

b. Tingkat Pendidikan Perangkat Desa

- Tamat SD : - orang.
- Tamat SLTP : 2 orang.
- Tamat SLTA : 10 orang.
- Sarjana / S1 : 2 orang

c. Jenis kelamin Perangkat Desa

- Laki - laki : 14 orang.
- Perempuan : - orang.

2. BIDANG PEMBANGUNAN

Dalam kaitannya dengan upaya peningkatan dan pemeliharaan hasil pembangunan kami melaksanakan koordinasi dengan Lembaga Desa serta tokoh masyarakat di dalam perencanaan, pelaksanaan dan pemeliharaan hasil pembangunan yang di biayai baik dengan swadaya masyarakat maupun Bantuan Pemerintah atau gabungan kedua sumber dana, kegiatan tersebut meliputi :

1. Pertanian

Peningkatan usaha tani dengan mengembangkan kegiatan Kelompok-kelompok tani yang ada di wilayah Desa Mojogedang, baik penanganan pembangunan saluran, peningkatan hasil pertanian, penyuluhan metode penggarapan tanah dengan panca usaha tani.

2. Perhubungan

Dengan memperbaiki jalan-jalan puterdestrik, pembenahan lingkungan, perawatan saluran air serta pengaspalan jalan, dan betonisasi jalan-jalan kampung, untuk memperlancar hubungan antar dukuh dengan dukuh lain.

3. Pembangunan sarana Perekonomian

Mengembangkan Meningkatkan penghasilan dan pendapatan masyarakat melalui penyuluhan tenaga kerja, baik pada wira usaha maupun karyawan swasta, yang berada di Desa Mojogedang maupun di daerah lain, sehingga menambah inkam pendapatan keluarga.

4. Pembangunan sarana sosial

1. Pembenahan Balai Desa, dan lingkungan agar terlihat rapi dan indah, termasuk pembenahan Gedung pertemuan dan Gedung Olah Raga.
2. Pembangunan Perpustakaan Desa, dibuat agar masyarakat gemar membaca.

5. Permasalahan dan Kendala.

1. Kurangnya pengalaman masyarakat dalam pendidikan, sehingga pemikiran atau perencanaan program pembangunan masih menunggu komando dari Pemerintah Desa.
2. Kecilnya tarap ekonomi rumah tangga masyarakat, sehingga untuk swadaya pembangunan sangat kecil, kemudian mengharapkan bantuan atau stimulan pembangunan dari Pemerintah

3. BIDANG KESEJAHTERAAN MASYARAKAT

1. Upaya peningkatan terhadap pelayanan masyarakat.

Dalam rangka mewujudkan berfungsinya Kantor Desa sebagai pusat pelayanan masyarakat, yakni melalui pembinaan Perangkat Desa yang disiplin kreatif dan produktif dalam melaksanakan tugas mereka khususnya di bidang pelayanan terhadap masyarakat.

2. Upaya peningkatan Kesejahteraan Perangkat Desa.

Kesejahteraan Aparatur Pemerintah Desa selama ini masih menjadi prioritas pemikiran kami, mengingat terbatasnya hasil produksi Bengkok Perangkat Desa dan lagi sangat tergantung / dipengaruhi oleh faktor musim sehingga upaya yang kami lakukan adalah dorongan semangat untuk dapat mengoptimalkan pemanfaatan bengkok mereka mengikuti pola tanam serta jenis tanaman yang tepat. Selain itu kami anjurkan juga kepada semua Perangkat kami untuk mempunyai usaha sampingan, misalnya ternak, candak kulak, jasa ketrampilan dan lain sebagainya.

3. Upaya Peningkatan Ketaatan dalam ketertiban masyarakat.

Untuk mewujudkan situasi Desa yang aman tertip bagi seluruh warga masyarakat baik di bidang mental spiritual maupun fisik material, berbagai kegiatan telah dan terus kami laksanakan diantaranya :

- Membangun gardu ronda disetiap Kampung.
- Mengatur Giliran dan mengawasi jalanya siskamling.
- Melakukan usaha - usaha dalam rangka pencegahan bencana kebakaran, banjir dan bencana alam lainnya.
- Mengupayakan keamanan Desa dari gangguan lingkungan, antara lain pencurian, kenakalan remaja dsb.
- Mengadakan pembinaan Hansip,
- Dan lain - lain.

4. Upaya Peningkatan Pelaksanaan Program Sektoral.

Dalam rangka meningkatkan tarap kehidupan dan kesejahteraan sosial ekonomi masyarakat Desa dalam kaitannya dengan peningkatan pelaksanaan program sektoral , diantaranya Pembinaan dan Pengembangan potensi ekonomi Desa yang sudah ada sekaligus menggali sumber - sumber potensi Desa lainnya,

- Memanfaatkan, memelihara dan meningkatkan daya guna dan hasil guna dari pada kekayaan Desa dan sumber pendapatan Desa lainnya,
- Memelihara dan meningkatkan prasarana Produksi , Pemasaran, perhubungan, dan lain - lain.

BAB III**PELAKSANAAN PERATURAN DESA****A. PERATURAN DESA TENTANG ANGGARAN PENDAPATAN DAN BELANJA DESA (APBDes)**

Kode	Uraian	ANGGARAN (Rp)		Bertambah/(Berkurang)	
		SEMULA	MENJADI	(Rp)	KET
1	2	3	4	5	6
4.	PENDAPATAN				
4.1	Pendapatan Asli Desa	195.596.504	195.596.504	0,00	
4.2	Pendapatan Transfer	2.788.924.100	2.646.287.100	(142.637.000)	
4.3	Pendapataan lain - lain	1.200.000	1.200.000	0,00	
	JUMLAH PENDAPATAN	2.985.720.604	2.843.083.604	(142.637.000)	
5	BELANJA				
5.1	Belanja Pegawai	667.539.968	663.939.968	(3.600.000)	
5.2	Belanja Barang dan Jasa	318.393.276	264.435.636	(53.957.640)	
5.3	Belanja Modal	1.610.301.600	1.525.222.240	(85.079.360)	
5.4	Belanja Tidak Terduga	388.285.760	388.285.760	0,00	
	JUMLAH BELANJA	2.984.520.604	2.841.883.604	(142.637.000)	
	SURPLUS / (DEFISIT)	1.200.000	1.200.000	0,00	
6	PEMBIAYAAN	-	-	-	
6.1	Penerimaan Pembiayaan	9.484.094	9.484.094	0,00	
6.1.1	SILPA Tahun Sebelumnya	9.484.094	9.484.094	0,00	
6.2	Pengeluaran Pembiayaan	1.200.000	1.200.000	0,00	
6.2.2	Pentertaan Modal Desa	1.200.000	1.200.000	0,00	
	PEMBIAYAAN NETTO	8.284.094	8.284.094	0,00	
	SISA LEBIH / (KURANG) PEMBIAYAAN ANGGARAN	9.484.094	9.484.094	0,00	

**LAPORAN REALISASI ANGGARAN PENDAPATAN DAN BELANJA DESA MOJOGEDANG
TAHUN ANGGARAN 2022**

I. BAGIAN PENDAPATAN

Kode	Uraian	Jumlah (Rp)		Lebih/(Kurang)	
		Anggaran	Realisasi	(Rp)	KET
1	2	3	4	5	6
	PENDAPATAN				
	Pendapatan Asli Desa	195.596.504	192.996.504	2.600.000	
	Pendapatan Transfer	2.646.287.100	2.643.835.500	2.451.600	
	Dana Desa	936.508.000	936.508.000	0,00	
	Bagi Hasil Pajak dan Retribusi	98.369.000	98.369.000	0,00	
	Alokasi Dana Desa	581.410.100	578.958.500	2.451.600	
	Bantuan Keuangan Provinsi	55.000.000	555.000.000	0,00	
	Bantuan Keuangan Kabupaten	475.000.000	475.000.000	0,00	
	Pendapatan Lain - lain	1.200.000	16.823.041	15.623.041	
	JUMLAH PENDAPATAN	2.843.083.604	2.853.655.045	10.571.441	
	BELANJA				
	Bidang Penyelenggaraan Pemerintah Desa	854.575.604	853.880.453	695.151	
	Bidang Pelaksanaan Pembangunan Desa	1.486.482.240	1.486.482.240	0,00	
	Bidang Pembinaan Kemasyarakatan	52.000.000	52.000.000	0,00	
	Bidang Pemberdayaan Masyarakat	60.540.000	60.540.000	0,00	
	Bidang Penanggulangan Bencana, Darurat dan Mendesak Desa	388.285.760	388.285.000	760	
	JUMLAH BELANJA	2.841.883.604	2.841.187.693	695.911	
	SURPLUS / (DEFISIT)	1.200.000	12.467.352	11.267.352	
	PEMBIAYAAN				
	Penerimaan Pembiayaan	9.484.094	9.484.094	0,00	0
	Pengeluaran Pembiayaan	1.200.000	0,00	1.200.000	0
	PEMBIAAYAAN NETTO	8.284.094	9.484.094	(1.200.000)	0
	SILPA / SILPA TAHUN BERJALAN	9.484.094	21.951.446	(12.467.352)	0

2. PERATURAN – PERATURAN DESA LAINYA

A. Selama 2 (Dua) tahun menjabat, kami telah menerbitkan produk-produk

Hukum Desa setiap tahun dengan rincian sbb :

- a. APBDes tahun 2021 s/d 2022
- b. Perubahan APBDes 2021 s/d 2022
- c. Laporan Pertanggung jawaban 2021 s/d 2022
- d. Produk hukum lainnya

B. Permasalahan yang timbul.

Setelah diterbitkannya Peraturan-peraturan Desa dan Keputusan Kepala Desa, sebagai tindak lanjut dari Peraturan Desa sehingga timbul permasalahan diantaranya

1. Dari anggaran yang sudah direncanakan tidak terpenuhi
2. Anggaran melebihi dari perencanaan
3. Pengeluaran tak terduga besar

C. Penyelesaian

Setelah terjadi kekurangan yang sangat melonjak, untuk penyelesaiannya dibahas dan di musyawarahkan pada rapat Badan Perwakilan Desa, untuk mencari jalan keluar dari permasalahan tersebut.

D. Kegiatan Pemerintahan Desa

Dalam rangka untuk meningkatkan kelancaran pelaksanaan Pemerintahan Desa serta kesejahteraan masyarakat beberapa kegiatan Pemerintahan Desa baik yang bersifat rutin maupun pembangunan selama lima tahun anggaran, secara terinci besarnya biaya beserta realisasinya adalah sebagaimana tersebut diatas.

BAB IV

PERMASALAHAN DAN UPAYA PENYELESAIAN.

1. Permasalahan yang dihadapi

- Relatif rendahnya tingkat pendidikan sebagian besar Perangkat Desa dikaitkan dengan perkembangan tugas dan tanggung jawab mereka,
- Relatif rendahnya tingkat penghasilan Perangkat Desa,
- Relatif rendahnya tingkat penghasilan sebagian warga masyarakat, khususnya para petani dan buruh tani,
- Terbatasnya ketrampilan sebagian anggota masyarakat Desa
- Terbatasnya kekayaan Desa dan lain - lain.

2. Upaya penyelesaian.

- Untuk meningkatkan pengetahuan dan memperluas wawasan, kepada Perangkat Desa khususnya kamiwajibkan untuk aktif membaca surat kabar ,mengikuti Siaran Pedesaan baik lewat Radio, Televisi dan lain - lain.
- Guna menambah penghasilan Perangkat Desa , kami dorong kepada mereka untuk memanfaatkan potensinya sesuai dengan ketrampilan mereka masing - masing sepanjang diluar jam kerja.
- Untuk meningkatkan penghasilan petani khususnya telah dibentuk Kelompok tani , Kelompok capir, Dharma Tirta yang tentunya sangat bermanfaat bagi pengembangan usaha tani mereka.
- Untuk menambah dan meningkatkan ketrampilan warga masyarakat , dilaksanakan penyuluhan dan peragaan berbagai ketrampilan bersamaan waktunya dengan pertemuan PKK, Arisan, Sarasehan dan pertemuan - pertemuan lainnya.
- Untuk meningkatkan kemampuan Desa dalam membiayai pembangunan dilibatkan partisipasi warga Desa dalam bentuk swadaya dan gotongroyong.
- Dan lain - lain.

BAB V

PENUTUP

Demikianlah secara ringkas Laporan Penyelenggaraan Pemerintahan Desa (LPPD), kami selaku Kepala Desa yang dapat saya haturkan kepada Bupati Karanganyar.

Pelaksanaan Tugas dalam tahun anggaran ini telah banyak mengalami kemajuan , namun pada sisi lain kami sadari sepenuhnya bahwa masih banyak kekurangannya, sehingga pelaksanaan / penyelenggaraan Pemerintahan Desa ditahun berikutnya perlu penyempurnaan.

Dengan memetik hikmah dari segala kekurangan dimuka, kami harapkan bantuan kerjasama dan saling pengertian dengan pengurus BPD, LPMD, dan Tokoh / Pemuka masyarakat, marilah kita bersama-sama mensukseskan pembangunan Desa Mojogedang demi mewujudkan keadilan dan kesejahteraan masyarakat Desa Mojogedang yang tercinta ini.

Semoga Tuhan senantiasa melimpahkan taufiq dan hidayahNya kepada kita sekalian dalam menunaikan tugas kita masing - masing.

Aamiin.

Mojogedang, 31 Desember 2022

Kepala Desa Mojogedang

